Urssaf
Caisse nationale

API Tiers de Prestation V1

Documentation

Version 1.30.19 – 24/09/2026

Sommaire

1. HISTORIQUE ET DETAILS DES MODIFICATIONS 3

1.1 OBJECTIFS ET CONTENU DU DOCUMENT 8
1.2 LIMITATIONS CONNUES 8

2. GENERAL 9

2.1 ACCES A L'OFFRE API TIERS DE PRESTATION 9
2.2 CINEMATIQUE DE SECURITE 9
2.3 SCOPES NECESSAIRES 9
2.4 CODES ERREURS 9
2.5 QUOTA 9

3. DOCUMENTATION 10

3.1 METHODE 010 - INSCRIRE UN CLIENT 10
3.2 METHODE 020 - OBTENIR LE STATUT DE TRANSMISSION DES DEMANDES DE PAIEMENT POUR UN CLIENT 21
3.3 METHODE 050 – TRANSMETTRE DES DEMANDES DE PAIEMENT POUR UN TIERS DE PRESTATION 25
3.4 METHODE 070 – OBTENIR LES INFORMATIONS DES DEMANDES DE PAIEMENT 33

4. VALEURS DES PARAMETRES 39

4.1 CODES NATURE 39
4.2 CODES ACTIVITES 39
4.3 STATUTS DE LA DEMANDE DE PAIEMENT 42
4.4 CODE UNITE 45
4.5 VALEURS DES CODES MESSAGES 45
4.6 CODES LETTRE VOIE 49
4.7 CODES TYPE VOIE 50
4.8 STATUTS DE LA TRANSMISSION DE LA DEMANDE DE PAIEMENT 54

1. HISTORIQUE ET DETAILS DES MODIFICATIONS

Version	Crée ou modifié le	Rédacteur	Nature des mises à jour et commentaires
1.1.0	15/04/2021	ACOSS	Ajout api inscription – Description de l'api + ajout de la règle sur les montants - Prise en compte retours Mathieu - Ajout des contrôles pour le compte bloqué lors de la création - Suppression des codes d'activité « garde d'enfant » - Informations sur les codes erreurs complétés (pour api 050) - Ajout des informations de rejets pour l'annulation.
1.1.1	24/01/2022	ACOSS	- Ajout du code statut « recouvré ». Pour l'api 010 (inscrire client) : - description complétée pour les champs « communeNaissance » et « departementNaissance » - Taille des parammètres modifiés pour les champs nomNaissance, nomUsage, prénoms - Corrections suite à retours (Ajout codePays, corrections des exemples code nature/activité, correction de la description du libelle commune pour l'adresse)
1.1.2	23/03/2022	ACOSS	Corrections mineures & mise à jour de la liste des statuts d'une DP.
1.1.3	16/05/2022	ACOSS	Mise à jour de la liste des codes voie Ajout de codes erreurs oubliés Correction libellé erreur Précision de l'attendu pour le paramètre Complement2 de la méthode 050 – Transmettre des demandes de paiement pour un tiers de prestation
1.1.4	09/06/2022	ACOSS	Mise à jour des limitations connues Ajout Statut DP « Recouvrée » Correction des Codes voies

Version	Crée ou modifié le	Rédacteur	Nature des mises à jour et commentaires
			Correction suite retour des exemples (Page 12 : URL, champ civilité, champ, Page 17/18 et 21 : modification du format d'appel et des dates)
1.1.5	18/07/2022	ACOSS	§1.2 Mise à jour des limitations connues pour les montants transmis : suppression de la ligne concernant la fonctionnalité « Transmission DP » § 3.2.1 Mise à jour de la règle liée aux montants §3.2.2 Suppression de la limitation à 2 décimales maximum pour le montant unitaire TTC mntUnitaireTTC §4.6 Mise à jour des codes voie
1.1.6	20/09/2022	ACOSS	§4.2 Ajout des codes natures de prestation 10, 20, 90 et 200 §4.3 Ajout des statuts des demandes de paiements : 111 et 112
1.1.7	19/10/2022	URSSAF	§4.3 Ajout cycle de vie d'une demande de paiement
1.1.8	28/04/2023	URSSAF	§3.1.2, §4.5 : Libellé de la commune de naissance rendu obligatoire, Modification de la longueur du code commune de naissance, Ajout du code erreur §3.1.2 : Modification des patterns appliqués pour la validité des noms d'usage, nom de naissance et prénom (maj doc) §3.1.2 : Mise à jour des liens pour accéder au référentiel INSEE des communes pour la donnée « Codecommune » §3.2.2 : Ajout du caractère obligatoire des paramètres en entrée (maj doc) §4.3 : Modification ordonnancement des statuts DP (maj doc) §4.5 : Modification de la tolérance dans le contrôle des montants d'une DP transmise : Valeur des codes messages : « ERR_MNT_PREST_TTC » et « ERR_TOTAL_PRESTATIONS »

Version	Crée ou modifié le	Rédacteur	Nature des mises à jour et commentaires
			§3.1.3, §3.2.3 et §4.5 : Rétro-documentation du code erreur ERR_COMPTE_BLOQUE : l'API renvoie en réalité le code ERR_CMPT_BLOQUE
1.1.9	27/03/2023	URSSAF	§3.3 : Ajout de la recherche par numéro de facture - §3.3.1 : description du comportement de la recherche - §3.3.2 : modification de la description de la requête §3.2 : Ajout d'une nouvelle API pour Obtenir le statut de transmission des demandes de paiement pour un client §3.1.2 : Correction du pattern des noms de naissance, d'usage et du prénom ; Précision sur le code commune de naissance dans les DROM
1.1.10	20/09/2023	URSSAF	§1.2 Suppression des « Limitations connues » de la ligne : « Champ complement2 » §3.1.2 : Ajout de précisions sur les caractères autorisés §3.2 Interrogation du statut du particulier : Retrait du contrôle de format de l'email §3.3 Transmission de DP : - complement2 rendu obligatoire - prise en compte de la possibilité pour le client de supprimer son association avec un prestataire. §4.5 Valeur des codes messages : Ajout/Modification de ERR_FORMAT_NUMINTERVENANT, ERR_NUMINTERVENANT_MANQUANT, ERR_FORMAT_VALEUR, ERR_RECHERCHE_PARTICULIER §4.6 Ajout de la liste des lettres de voie
1.1.11	13/10/2023	URSSAF	Mise à jour du point d'accès à la méthode "020 - Obtenir le statut de transmission des demandes de paiement pour un client "
1.1.12	19/12/2023	URSSAF	§4.5 Valeur des codes messages : Modification de ERR_ECV_PARTICULIERS_EXISTENT

Version	Crée ou modifié le	Rédacteur	Nature des mises à jour et commentaires
1.1.13	20/03/2024	URSSAF	§ 2.5 Mise à jour des quotas d'appel aux API § 3.1.2 et 3.2.3 : Précisions sur le prénom du client ; Modification du format des mails autorisés lors d'une inscription § 4.3 Ajout du statut « Impayé prestataire » dans la liste des statuts DP et de précisions sur la temporalité des changements de statut
1.30.12	08/10/2024	URSSAF	Mise en adéquation avec la version de cette documentation technique et du bundle. §3.3.3 et 4.5 : Ajout d'un contrôle vérifiant si un SIRET est bloqué Précision sur la longueur maximale du numéro de facture. Code erreur ajouté : ERR_NUMINTERVENANT_BLOQUE
1.30.14	08/12/2024	URSSAF	Alignement de la version de la documentation avec celle de l'API
1.30.15	20/12/2024	URSSAF	§ 3.4.3 Complément sur InfoVirement §4.5 : Ajout erreur spécifique à l'environnement Editeur : ERREUR_REFERENCE_PARTICULIER_EXISTANTE_TYPE § 4.5 et §4.8 : Blocage de la transmission de DP lorsque le mandat de prélèvement du client arrive à échéance ou en absence de mandat de prélèvement valide
1.30.16	22/09/2025	URSSAF	§3.1.3 et § 4.5 Rétrodocumentation des codes ERREUR_LIEU_NAISSANCE_DEPT, ERREUR_LIEU_NAISSANCE_DEPT_FORMATet ERREUR_LIEU_NAISSANCE_PAYS §3.1.3, §3.2.3, §3.3.3 et §3.4.3 : Ajout d'un contrôle vérifiant la conformité de la garantie financière et l'autorisation de saisie l'acompte. §4.5 Valeur des codes messages : Ajout codes erreur ERREUR_GARANTIE_FINANCIERE_NON_CONFORME et ERR_ACOMPTE_BLOQUE

Version	Crée ou modifié le	Rédacteur	Nature des mises à jour et commentaires
1.30.17	16/12/2025	URSSAF	§3.1.2 Mise à jour des caractères autorisés pour noms d'usage et de naissance, et du prénom (rétrodoc) §3.1.3 et 4.5 (rétrodoc) : Différenciation des codes ERR_COMPTE_et ERR_CMPT_BLOQUE et ajout codes erreur existants ERR_LIEN_TIERS_PRESTATION_PARTICULIER_EXISTE et ERR_LIEN_TIERS_PRESTATION_PARTICULIER
1.30.18	29/12/2025	URSSAF	§3.1.2 Rétrodocumentation expression régulière de validation de l'IBAN
1.30.19	24/09/2026	URSSAF	Précision sur le lieu de naissance si arrondissement

1.1 Objectifs et contenu du document

Cette documentation décrit le fonctionnement et le mode opératoire pour utiliser l'API Tiers de Prestation, mise à disposition par l'Urssaf Caisse nationale.

L'API Tiers de prestation donne la possibilité d'interroger le SI pour gérer les demandes de paiement des tiers de prestation.

1.2 Limitations connues

Fonctionnalité	Situation courante et orientations
Champ idTiersFacturation	Le champ est actuellement obligatoire dans le contrat de service de l'API mais n'a pas vocation à être renseigné lors de l'appel à l'API. Il est alors nécessaire de saisir une valeur aléatoire telle que « menage.fr »
Méthode 020 - Obtenir le statut de transmission des demandes de paiement pour un client	• La recherche est actuellement sensible à la casse : l'idClient doit être transmis en minuscules • Sur l'environnement Editeur, cette méthode ne peut être interrogée que par IdClient et non par Email
Garantie financière	Les contrôles associés à la garantie financière et à l'autorisation de saisie d'acompte sont actuellement désactivés (ERREUR_GARANTIE_FINANCIERE_NON_CONFORME et ERR_ACOMPTE_BLOQUE)

2. GENERAL

2.1 Accès à l'offre API Tiers de prestation

Il s'agit d'une offre API à accès restreint. La demande d'accès est soumise à la validation de l'Urssaf Caisse nationale.

2.2 Cinématique de sécurité

La cinématique de sécurité à implémenter est Oauth2 Client Credentials.

2.3 Scopes nécessaires

Les scopes nécessaires pour l'accès à l'API sont : homeplus.tiersprestations

2.4 Codes erreurs

Les codes erreurs retournés par l'API sont conformes aux standards HTTP[1].

Certains codes erreurs peuvent être spécifiques à une ressource accédée et sont décrits dans le paragraphe dédié à ladite ressource (cf chapitre 3).

2.5 Quota

Un mécanisme de gestion des quotas (throttling) est mis en place et permet de réguler le nombre d'appels aux API.

Les quotas mis en place sont les suivants :

- POST Inscription Client : 100 appels par minute
- GET Consultation statut de transmission Demande Paiement : 300 appels par minute
- POST Transmission Demande Paiement : 150 appels par minute
- GET Consultation Demande Paiement : 300 appels par minute

En cas de dépassement de quota, une erreur HTTP 429 (Too many requests) est retournée.

[1] https://fr.wikipedia.org/wiki/Liste_des_codes_HTTP

3. DOCUMENTATION

3.1 Méthode 010 - Inscrire un client

3.1.1 Présentation

Ce service permet, pour un tiers de prestation authentifié, d'inscrire son client au service pour qu'il puisse bénéficier du crédit d'impôt sur ses prestations.

Le client (ou particulier) doit être reconnu par le service DGFIP et disposer d'une période taxée (il doit déjà avoir réalisé au moins une déclaration de revenus auprès de l'administration fiscale au moment de l'inscription) pour avoir le droit à accéder à l'offre.

L'inscription s'effectue de manière unitaire.

Le tiers de prestation doit être connu et authentifié.

Lorsque le particulier est déjà inscrit au service avec un autre tiers de prestation, seul un appareillage avec le nouveau tiers de prestation s'effectuera. Les informations de coordonnées bancaires, coordonnées postales et informations de contact connues seront conservées : c'est au particulier de mettre à jour ses données sur son espace en ligne s'il le souhaite.

Aucun contrôle sera effectué entre les informations coordonnées bancaires, coordonnées postales et informations de contact saisies et celles connues.

L'appareillage avec un tiers de prestation est proposé au particulier, qui peut l'accepter ou le refuser dans son compte en ligne. Cette acceptation est nécessaire avant la transmission de demande de paiement par le tiers de prestation.

3.1.2 Description de la requête

POINT D'ACCES

https://api.urssaf.fr/atp/v1/tiersPrestations/particulier

DONNEES EN ENTREE

Paramètres du service			
inputParticulier*	object	Body	Contient les élements nécessaires à l'inscription du particulier. L'objet InputParticulierDTO est décrit ci-après.

Description de l'objet InputParticulierDTO		
civilite*	string	Civilité du client, valeurs possibles : 1 = masculin (Monsieur) ou 2 = féminin (Madame). Obligatoire.

		Note : Si ce champ est renseigné avec des valeurs autre, une erreur de type « ne doit pas être nul » est retournée. *Exemple: 1* Cette valeur est utilisée dans le processus de reconnaissance du particulier auprès de la DGFIP. API de recherche de personnes physiques : https://api.gouv.fr/documentation/api_r2p
nomNaissance*	**string**	Nom de naissance du client. 80 caractères maximum. Obligatoire. Le nom ne doit pas comporter de chiffres, ni de caractères spéciaux (dont les accents) à l'exception de l'apostrophe ('), du tiret (-) et de l'espace ( ). Il ne doit ni commencer ni finir par un caractère spécial. Le nom de naissance est utilisé dans le processus de reconnaissance du particulier auprès de la DGFIP. API de recherche de personnes physiques : https://api.gouv.fr/documentation/api_r2p Pattern appliqué pour la validité du nom : ^[A-Za-z]+(([A-Za-z'\\-])*)+([A-Za-z])|(^[A-Za-z])$\ Exemple: Martin
nomUsage	**string**	Nom d'usage du client. 80 caractères maximum. Facultatif si n'est pas différent du nom de naissance, attendu si différent. Le nom ne doit pas comporter de chiffres, ni de caractères spéciaux (dont les accents) à l'exception de l'apostrophe ('), du tiret (-) et de l'espace ( ). Il ne doit ni commencer ni finir par un caractère spécial. Pattern appliqué pour la validité du nom : ^[A-Za-z]+(([A-Za-z'\\-])*)+([A-Za-z])|(^[A-Za-z])$\ Exemple: Ledru-Rollin Martin
prenoms*	**string**	Les prénoms du client séparés un espace. 80 caractères maximum. Il est attendu uniquement le prénom d'usage du particulier, ou les prénoms d'usage s'il s'agit d'un prénom composé. Obligatoire. Le prénom ne doit pas comporter de chiffres, ni de caractères spéciaux (dont les accents) à l'exception de l'apostrophe ('), du tiret (-) et de l'espace ( ). Il ne doit ni commencer ni finir par un caractère spécial. Le prénom est utilisé dans le processus de reconnaissance du particulier auprès de la DGFIP. API de recherche de personnes physiques : https://api.gouv.fr/documentation/api_r2p Pattern appliqué pour la validité du prénom : ^[A-Za-z]+(([A-Za-z'\\-])*)+([A-Za-z])|(^[A-Za-z])$\ Exemples : Eric-Antoine (si prénoms = Eric-Antoine, Michel)

		Derc'hen Jean (si prénoms = Jean, Eric-Antoine) alain
dateNaissance *	string($date)	Date de naissance du client. Obligatoire La date de naissance est utilisée dans le processus de reconnaissance du particulier auprès de la DGFIP. API de recherche de personnes physiques : https://api.gouv.fr/documentation/api_r2p Exemple: '1980-03-29T00:00:00.000Z'
lieuNaissance*	InputLieuNaissanceDTO	Lieu de naissance du client. Obligatoire L'objet InputLieuNaissanceDTO est décrit ci-après.
numeroTelephonePortable*	string	Numéro de téléphone portable du client. Obligatoire. 10 chiffres (ou jusqu'à 12 caractères si le premier caractère est un +), sans espaces. Commence par 06 ou 07 ou +33 Pattern appliqué pour la validité du téléphone : ^(0|\+33)[6-7]([0-9]{2}){4}$ Exemples: 0605040302 +33605040302
adresseMail*	string	Adresse mail du client. Obligatoire. Pattern appliqué pour la validité du mail : ^[a-zA-Z0-9%+_\\-]+(\\.[a-zA-Z0-9%+_\\-]+)*@([a-zA-Z0-9\\-]*[a-zA-Z0-9]\\.)+[a-zA-Z0-9][a-zA-Z0-9\\-]*[a-zA-Z0-9]$
adressePostale*	InputAdresseDTO	Adresse Postale. Obligatoire L'objet InputAdresseDTO est décrit ci-après
coordonneeBancaire*	InputCoordonneeBancaireDTO	Coordonnées bancaires du client. Obligatoire. L'objet InputCoordonneeBancaireDTO est décrit ci-après

Description de l'objet InputLieuNaissanceDTO		
codePaysNaissance*	string	Code INSEE du pays sur 5 caractères numériques (cf nomenclature INSEE). Obligatoire Taille : 5 caractères Le code du pays de naissance est utilisé dans le processus de reconnaissance du particulier auprès de la DGFIP. API de recherche de personnes physiques : https://api.gouv.fr/documentation/api_r2p Exemple: '99100' pour la France

departementNaissance	string	Code INSEE du département à la date de naissance ou TOM (si pays =France) Facultatif Précisions : cette donnée est obligatoire pour le code Pays de naissance correspondant à celui de la France. Pour les codes pays de naissance étrangers, elle ne doit pas être renseignée. Cette valeur correspond au numéro de l'ensemble des départements de métropole et d'outre-mer, soit de 01 à 95 et de 971 à 976 Référence pour les codes insees : https://public.opendatasoft.com/explore/dataset/correspondance-code-insee-code-postal/table/ ou https://api.gouv.fr/les-api/base-adresse-nationale Le code du département ou TOM à la date de naissance est utilisé dans le processus de reconnaissance du particulier auprès de la DGFIP. API de recherche de personnes physiques : https://api.gouv.fr/documentation/api_r2p Format : 3 caractères alphanumériques Exemple : 001, 040, 971. 02B pour le département de Haute-Corse.
communeNaissance	InputCommuneDTO	Commune de naissance. Facultatif Précision : cette donnée est obligatoire pour le code Pays de naissance correspondant à celui de la France. Pour les codes pays de naissance étrangers, elle ne doit pas être renseignée. L'objet InputCommuneDTO est décrit ci-après.

Description de l'objet InputCommuneDTO		
codeCommune *	String	3 derniers caractères du code INSEE de la commune de naissance (ou de l'arrondissement pour les communes concernées); sauf pour les DROM : 2 derniers caractères du code INSEE de la commune de naissance précédés par 0 3 caractères numériques, obligatoire. Aucun contrôle n'est effectué sur la valeur du code. La validité de l'information est de la responsabilité du tiers de prestation. Les liens au référentiel des communes pour la donnée codeCommune sont les suivants : • https://www.insee.fr/fr/information/6051727 ou • https://geo.api.gouv.fr/decoupage-administratif/communes

		Le code commune de naissance est utilisé dans le processus de reconnaissance du particulier auprès de la DGFIP. API de recherche de personnes physiques : https://api.gouv.fr/documentation/api_r2p Taille : 3 caractères Exemple : 072 pour la commune CASALTA
libelleCommune *	String	Libellé de la commune de naissance. Obligatoire. La validité de l'information est de la responsabilité du tiers de prestation. Référence pour les codes Insee : https ://public.opendatasoft.com/explore/dataset/correspondance-code-insee-code-postal/table/ Caractères autorisés : Caractères alphanumériques, pas de point-virgule. Taille : 50 caractères max Exemple : CASALTA

Description de l'objet	InputAdresseDTO	
numeroVoie	string	Numéro de la voie. Facultatif Taille : 4 caractères numériques max Précision : cette donnée devient obligatoire si la lettreVoie est renseignée. Le numéro de voie doit être différent de "0000", "000", "00", ou "0". Exemple : 8
lettreVoie	string	Lettre associée au numéro de voie. Facultatif Cf Codes Lettre Voie Taille : 1 caractère.
codeTypeVoie	string	Code type de voie. Facultatif. Cf Codes Type Voie Taille : 4 caractères maximum. Précision : cette donnée devient obligatoire si le libelleVoie est renseignée. Exemple : R (pour rue)
libelleVoie	string	Nom de la voie. Facultatif Taille : 28 caractères alphanumériques maximum Précision : Le libelleVoie et/ou le complément et/ou le lieu-dit doit être renseigné

		Le libellé est obligatoire si le numéro de voie est renseigné Exemple : du Soleil
complement	string	Complément d'adresse. Facultatif Taille : 38 caractères alphanumériques maximum Précision : Le libelleVoie et/ou le complément et/ou le lieu-dit doit être renseigné Exemple: Bâtiment A.
lieuDit	string	Lieu-dit. Facultatif Pattern utilisé pour la validité de la chaine : [0-9a-zA-ZáÁàÀâÂäÄéÉèÈëËêÊìÌíÍïÏîÎñÑòÒóÓôÔöÖùÙúÚüÜûÛçÇýÝÿŸŒœÆæ'\-\\s]+([0-9a-zA-ZáÁàÀâÂäÄéÉèÈëËêÊìÌíÍïÏîÎñÑòÒóÓôÔöÖùÙúÚüÜûÛçÇýÝÿŸŒœÆæ'\-\\s]+)* Taille : 38 caractères maximum Précision : Le libelleVoie et/ou le complément et/ou le lieu-dit doit être renseigné Exemple:Le Beyssat
libelleCommune*	string	Libelle de la commune. Obligatoire. Aucun contrôle n'est effectué sur la validité de l'information qui est de la responsabilité du tiers de prestation Caractères autorisés : Caractères alphanumériques, tirets, espace et apostrophe verticale Taille : 50 caractères max Exemple : CASALTA PARIS 10 pour le code commune 75110
codeCommune*	string	Code INSEE de la commune (cf nomenclature INSEE). Obligatoire. Les liens au référentiel des communes pour la donnée Codecommune sont les suivants : • https://www.insee.fr/fr/information/6051727 ou • https://geo.api.gouv.fr/decoupage-administratif/communes API de recherche de personnes physiques : https://api.gouv.fr/les-api/base-adresse-nationale Taille : 5 caractères Exemple : 2B072 pour la commune de CASALTA

codePostal*	string	Code postal de la commune. Obligatoire Référence pour les codes Insee : https://public.opendatasoft.com/explore/dataset/correspondance-code-insee-code-postal/table/ ou https://api.gouv.fr/les-api/base-adresse-nationale Taille : 5 caractères Exemple : 20215 pour la commune de CASALTA
codePays*	string	Code INSEE du pays sur 5 caractères numériques (cf nomenclature INSEE). Obligatoire. Aucun contrôle n'est effectué sur l'existence du code. La validité de l'information est de la responsabilité du partenaire. Taille : 5 caractères numériques Exemple : 99100 pour la France

Description de l'objet InputCoordonneeBancaireDTO		
bic*	string	Identifiant BIC. Le BIC est constitué : d'un code banque sur 4 caractères, d'un code pays (ISO 3166) sur 2 caractères, d'un code emplacement sur 2 caractères, d'un code branche, optionnel, sur 3 caractères. Celui-ci peut être facultativement complété avec trois X pour que le BIC soit sur 11 caractères. Obligatoire. Taille : entre 8 et 11 caractères Pattern appliqué pour la validité du bic: ^[a-zA-Z]{6}[0-9a-zA-Z]{2}([0-9a-zA-Z]{3})?$ Exemple: BNPAFRPPXXX ou AGRIFRPPXXX
IBAN*	string	identifiant IBAN. L'IBAN est constitué : d'un code pays (ISO 3166) sur 2 caractères, d'une clé de contrôle sur 2 caractères, permettant de s'assurer de l'intégrité du compte, d'un BBAN sur 11 à 30 caractères (23 caractères pour les comptes français (ancien format du RIB)) Obligatoire. Taille : entre 15 et 34 caractères Pattern appliqué pour la validité de l'iban: ^[a-zA-Z]{2}[0-9]{2}[a-zA-Z0-9]{4}[a-zA-Z0-9]{7}([a-zA-Z0-9]?){0,19}$ Exemple: FR7630006000011234567890189

titulaire*	string	Titulaire du compte, civilité, nom et prénom. Obligatoire Taille : 100 caractères au maximum Exemple: Mme Jeanne Martin

EXEMPLE D'APPEL

```
curl --location --request POST ' https://api.urssaf.fr/atp/v1/tiersPrestations/particulier' \
--header 'Content-Type: application/json' \
--header 'Accept: application/json' \
--header 'Authorization: Bearer eyJraWQiOiJoV1FESW5HcldiZHpyNlZ' \
--data-raw '{
  "adresseMail": "jeanne.durand@contact.fr",
  "adressePostale": {
    "codeCommune": "69101",
    "codePays": "99100",
    "codePostal": "69001",
    "codeTypeVoie": "R",
    "complement": "Batiment A",
    "lettreVoie": "B",
    "libelleVoie": "du Soleil",
    "lieuDit": "Le Beyssat",
    "numeroVoie": 8,
    "libelleCommune": "LYON 01"
  },
  "civilite": "1",
  "coordonneeBancaire": {
    "bic": "BNPAFRPPXXX ",
    "iban": "FR7630006000011234567890189",
    "titulaire": "Mme Jeanne Martin"
  },
  "dateNaissance": "2021-04-09T12:09:39.262Z",
  "lieuNaissance": {
    "codePaysNaissance": "99100",
    "communeNaissance": {
      "codeCommune": "001",
      "libelleCommune": "Lyon"
    },
    "departementNaissance": "069"
  },
  "nomNaissance": "Durand",
  "nomUsage": "Martin",
  "numeroTelephonePortable": "0605040302",
  "prenoms": "Eric-Antoine "
}'
```

3.1.3 Description de la réponse

DONNEES RETOURNEES

`OutputParticulierDTO`	`Objet qui contient de retour suite à l'enregistrement d'un nouveau client. L'objet OutputParticulierDTO est décrit ci-après.`

Description de l'objet `OutputParticulierDTO`		

`idClient *`	`String`	`Identifiant du client du tiers de prestation.`
		
		`Obligatoire`
		`Exemple: af0be430-908a-11eb-a8b3-0242ac130003`

EXEMPLE DE RETOUR

```
{
    "idClient": "af0be430-908a-11eb-a8b3-0242ac130003"
}
```

CAS D'ERREURS POSSIBLES

Cas d'erreur (code http)	Exemple

Paramètre de requête invalide (400)	{
	"code": "ERREUR_VALIDATION",
	"message": "Erreur de saisie sur le champ civilite : ne doit pas être nul",
	"description": "Erreur de saisie"
	}

Paramètre de requête erroné (400)	[{ "code": "ERREUR_VALIDATION", "message": "Erreur de saisie sur le champ coordonneeBancaire.bic : must match \"^[a-zA-Z]{6}[0-9a-zA-Z]{2}([0-9a-zA-Z]{3})?$\"", "description": "Erreur de saisie"

	}]

Erreur technique (500)	{
	"code": "ERREUR_TECHNIQUE",
	"message": "Erreur technique",
	"description": "Une erreur système est survenue"
	}

Erreurs de sécurité (401,403,512)	

Erreurs métiers (400)	Les codes, messages et descriptions sont spécifiques à l'erreur métier.
	Les codes sont précisés ci-dessous.
	Exemple
	
	{
	"code": " ERR_DATE_NAISSANCE_FUTUR",
	"message": " La date de naissance est invalide ",
	"description": La date de naissance est dans le futur "
	}

Les codes erreurs métiers sont :

- ERR_DGFIP_R2P_INCONNU
- ERR_DGFIP_IMPOTPART_INCONNU
- ERR_DATE_NAISSANCE_FUTUR
- ERREUR_LIEU_NAISSANCE_DEPT
- ERREUR_LIEU_NAISSANCE_DEPT_FORMAT
- ERR_LIEU_NAISSANCE_COMN
- ERREUR_LIEU_NAISSANCE_PAYS
- ERREUR_LIEU_NAISSANCE_OBLIGATOIRE
- ERREUR_LIEU_NAISSANCE_INVALIDE
- ERR_ECV_PARTICULIERS_EXISTENT

- ERREUR_REFERENCE_PARTICULIER_EXISTANTE_TYPE
- ERR_CONTACT
- ERR_CONTACT_ADRESSE_TYPE_VOIE
- ERR_CONTACT_ADRESSE_LETTRE_VOIE
- ERR_CONTACT_ADRESSE_TYPEVOIE
- ERR_CONTACT_ADRESSE_LIBELLEVOIE
- ERR_CONTACT_ADRESSE_INFORMATION_SUPPLEMENTAIRE
- ERR_CONTACT_ADRESSE_COMMUNE
- ERR_COORDONNEES_BANCAIRES
- ERR_COMPTE_BLOQUE
- ERREUR_GARANTIE_FINANCIERE_NON_CONFORME
- ERR_LIEN_TIERS_PRESTATION_PARTICULIER
- ERR_LIEN_TIERS_PRESTATION_PARTICULIER_EXISTE

Le détail des erreurs est décrit dans le chapitre Valeurs des codes messages

3.2 Méthode 020 - Obtenir le statut de transmission des demandes de paiement pour un client

3.2.1 Présentation

Ce service permet, pour un tiers de prestation authentifié, de récupérer les informations du particulier et de savoir pour un client si ses demandes de paiements peuvent être transmises ou pas.

La recherche s'effectue par l'identifiant du particulier ou par l'adresse mail.

- Si l'identifiant du particulier est renseigné :
    - exclusion des autres critères saisis et la recherche s'effectue par l'identifiant du particulier
- si l'adresse mail est renseignée seule alors la recherche s'effectue par l'adresse mail

3.2.2 Description de la requête

POINT D'ACCES

Méthode : GET

https://api.urssaf.fr/atp/v1/tiersPrestations/particulier

DONNEES EN ENTREE

Paramètres du service			
adresseMail	string	Query	Adresse mail du client. *Exemple: jeanne.durand@contact.fr*
idClient	string	Query	Id unique du particulier *Exemple: af0be430-908a-11eb-a8b3-0242ac130003*

EXEMPLE D'APPEL

```
curl --location --request GET '
https://api.urssaf.fr/atp/v1/tiersPrestations/particulier?adresseMail=jeanne.durand%40contact.fr&idClient=
af0be430-908a-11eb-a8b3-0242ac130003' \
--header 'Content-Type: application/json' \
--header 'Accept: application/json' \
--header 'Authorization: Bearer eyJraWQiOiJoV1FESW5HcldiZHpyNlZ'
```

3.2.3 Description de la réponse

DONNEES RETOURNEES

OutputParticulierSimpleDTO	Objet qui contient le retour suite à l'enregistrement d'un nouveau client. L'objet OutputParticulierSimpleDTO est décrit ci-après.

Description de l'objet OutputParticulierSimpleDTO		
idClient	String	Identifiant du client du tiers de prestation. Exemple: *af0be430-908a-11eb-a8b3-0242ac130003*
nomNaissance	string	Nom de naissance du client. *Exemple: Ledru*
nomUsage	string	Nom d'usage du client. *Exemple: Rollin*
prenoms	string	Le prénom du client. *Exemple: Pierre-Alexandre*
statut	StatutTransmissionDTO	Statut permettant de savoir si la transmision des demandes de paiement est possible ou pas pour le particulier demande de paiement. L'objet StatutTransmissionDTO sera décrit ci-après.

Description de l'objet StatutTransmissionDTO		
code	string	Code du statut. *Exemple: APPAREILLAGE_EC*
description	string	Détail du statut de transmission. *Exemple: Transmission DP impossible, appareillage en cours de traitement*
etat	string	Valeurs possibles : - OK : Les demandes de paiement peuvent être transmises. - KO : Les demandes de paiement ne peuvent pas être transmises

		exemple: KO

Valeurs possibles: voir ***Statuts de la transmission de la demande de paiement***

EXEMPLE DE RETOUR


```
{
  "idClient": "af0be430-908a-11eb-a8b3-0242ac130003",
  "nomNaissance": "Ledru",
  "nomUsage": "Rollin",
  "prenoms": "Pierre-Alexandre",
  "statut": {
    "code": "APPAREILLAGE_EC",
    "description": "Transmission DP impossible, appareillage en cours de traitement",
    "etat": "KO"
  }
}
```


CAS D'ERREURS POSSIBLES

Cas d'erreur (code http)	Exemple

Paramètre de requête invalide (400)	{
	"code": "ERREUR_VALIDATION",
	"message": "Erreur de saisie sur le champ civilite : must not be null",
	"description": "Erreur de saisie"
	}

Erreur technique (500)	{
	"code": "ERREUR_TECHNIQUE",
	"message": "Erreur technique",
	"description": "Une erreur système est survenue"
	}

Erreurs de sécurité (401,403,512)	
Erreurs métiers (400)	Les codes, messages et descriptions sont spécifiques à l'erreur métier.

	Les codes sont précisés ci-dessous.
	Exemple
	{
	"code": " ERR_CRITERE_RECHERCHE_VIDE ",
	"message": " Un critère de recherche doit être renseigné",
	"description": " Aucun critère de recherche renseigné "
	}

Les codes erreurs métiers sont :

- ERR_CRITERE_RECHERCHE_VIDE
- ERR_RECHERCHE_PARTICULIER
- ERREUR_GARANTIE_FINANCIERE_NON_CONFORME

Le détail des erreurs est décrit dans le chapitre Valeurs des codes messages

3.3 Méthode 050 – Transmettre des demandes de paiement pour un tiers de prestation

3.3.1 Présentation

Ce service a pour objectif d'intégrer pour le tiers de prestation authentifié les demandes de paiement de ses clients.

Les clients doivent être connus du système d'information et préalablement inscrits.

Ce qui implique que **les dates communiquées dans la demande de paiement doivent être ultérieures à la date de validation de l'inscription par le client et d'acceptation des CGU.**

Il n'est pas possible de transmettre des demandes de paiement à un client qui n'est plus associé au prestataire, quelles que soient les dates d'emploi ou de facture.

Ce service permet de transmettre un maximum de 10 demandes de paiement par appel.

Règle sur les montants : Les montants sont des décimaux avec, au maximum, deux chiffres après la virgule, sauf pour le montant unitaire TTC `mntUnitaireTTC` qui peut être sur 3 décimales.

Ex : 156.29

3.3.2 Description de la requête

POINT D'ACCES

https://api.urssaf.fr/atp/v1/tiersPrestations/demandePaiement

DONNEES EN ENTREE

Paramètres du service			
inputDemandePaiements *	Array [InputDemandePaiement]	Body	Tableau de demandes de paiement. L'objet InputDemandePaiement est décrit ci-après.

Description de l'objet InputDemandePaiement		
idTiersFacturation*	String	Champ non utilisé mais qu'il est nécessaire de renseigner avec une valeur aléatoire pour le moment. Obligatoire Exemple : menage.fr
idClient*	String	Identifiant du client du tiers de prestation, identifiant SI. Obligatoire Exemple : 098b0365-463b-48ca-b124-d306c2f7582f

dateNaissanceClient*	string($date)	Date de naissance du client du tiers de prestation. Utilisée pour vérifier la cohérence des informations. Obligatoire Exemple : 1986-11-30T00:00:00Z
numFactureTiers*	String	Numéro de la facture, 50 caractères maximum. Obligatoire Exemple : 11000000000104
dateFacture*	string($date)	Date à laquelle la facture a été émise par le partenaire. Obligatoire Exemple : 2019-12-01T00:00:00Z
dateDebutEmploi*	string($date)	Date de début de la première prestation de la demande de paiement. Obligatoire Exemple : 2019-11-01T00:00:00Z
dateFinEmploi*	string($date)	Date de fin de la dernière prestation de la demande de paiement. La date de fin d'emploi doit être sur le même mois que la date de début. Obligatoire Exemple : 2019-11-30T00:00:00Z
mntAcompte	Number	Montant de l'acompte, avec 2 décimales maximum Exemple : 100.15
dateVersementAcompte*	string($date)	Date de versement de l'acompte. Date obligatoire dans le cas de la présence d'un montant d'acompte. Exemple : 2019-11-30T00:00:00Z
mntFactureTTC*	Number	Montant total de la facture Toutes Taxes Comprises, avec 2 décimales maximum. Obligatoire Exemple : 2000
mntFactureHT*	Number	Montant total de la facture Hors Taxe, avec 2 décimales maximum. Obligatoire Exemple : 1800.56
inputPrestations*	Array [InputPrestation]	Listes des prestations effectuées pour cette demande de paiement et pour ce client. Obligatoire : Une demande de paiement a forcément au moins une prestation. L'objet InputPrestation est décrit ci-après. La somme des montants des prestations TTC doit être égale au montant de la facture.

Description de l'objet InputPrestation		
codeActivite	String	Code d'activité liée à la nature de l'emploi : Codes activités Facultatif. Exemple : 30A001

codeNature*	String	Code nature qui correspond aux natures d'emploi définies par le code du travail (article D7231-1) : Codes nature Obligatoire Exemple : 30
quantite*	Number	Nombre d'unités pour cette prestation. Obligatoire Exemple : 1.75
unite*	String	Correspond à l'unité de la prestation effectuée : Code unité Obligatoire Exemple : HEURE
mntUnitaireTTC*	Number	Montant du prix unitaire de la prestation. Obligatoire Exemple : 20
mntPrestationTTC*	Number	Montant TTC de cette prestation = mntUnitaireTTC x quantite 2 décimales maximum Obligatoire Exemple : 120
mntPrestationHT*	Number	Montant Hors Taxes de cette prestation, avec 2 décimales maximum Obligatoire Exemple : 100
mntPrestationTVA*	Number	Montant des Taxes pour cette prestation, avec 2 décimales maximum Obligatoire Exemple : 20
dateDebutEmploi*	string($date)	Date de début de la prestation de la demande de paiement. Facultatif Exemple : 2019-11-01T00:00:00Z
dateFinEmploi*	string($date)	Date de fin de la prestation de la demande de paiement. La date de fin d'emploi doit être sur le même mois que la date de début. Facultatif Exemple : 2019-11-30T00:00:00Z
complement1	String	Contenu informatif concernant cette prestation. Facultatif Exemple : Intervention dans le cadre d'une garde
complement2*	String	Numéro Nova ou SIRET de l'intervenant ayant effectué la prestation. Le champ doit satisfaire l'un des 2 formats suivants : - 12 caractères alphanumériques, se décomposant comme suit : Positions 1 à 3 : caractères SAP Positions 4 à 12 : chiffres correspondant au SIREN de l'intervenant - 17 caractères alphanumériques, se décomposant comme suit : Positions 1 à 3 : caractères SIR Positions 4 à 17 : chiffres correspondant au SIRET de l'intervenant. Celui-ci ne doit pas avoir été bloqué. Obligatoire

		Formats : SAP + 9 chiffres ou SIR + 14 chiffres Exemples : SAP530655042 ou SIR53065504200001

EXEMPLES D'APPEL

```
curl --location --
request POST "https://api.urssaf.fr/atp/v1/tiersPrestations/demandePaiement" \
--header "Content-Type: application/json" \
--header "Accept: application/json" \
--header "Authorization: Bearer 8OeMfFhi8VX-BjAhCDFdz1fWXc0CPjwWNH9pzBcrLZU" \
--data-raw "[
{
  \"idTiersFacturation\": \"id-facturation\",
  \"idClient\": \"6a56a628-b09e-8707-787e-10f218a2d550\",
  \"dateNaissanceClient\": \"1980-03-01T00:00:00Z\",
  \"numFactureTiers\": \"2022-AZ-00001\",
  \"dateFacture\": \"2022-02-01T16:40:00Z\",
  \"dateDebutEmploi\": \"2022-02-01T16:40:00Z\",
  \"dateFinEmploi\": \"2022-02-01T16:45:00Z\",
    \"mntFactureTTC\": 11.02,
    \"mntFactureHT\": 10.02,
  \"mntAcompte\": 2.75,
  \"dateVersementAcompte\": \"2022-02-01T16:45:00Z\",
  \"inputPrestations\": [
    {
      \"codeNature\": \"60\",
      \"quantite\": 1,
      \"unite\": \"HEURE\",
      \"mntUnitaireTTC\": 5.51,
      \"mntPrestationTTC\": 5.51,
      \"mntPrestationHT\": 5.01,
      \"mntPrestationTVA\": 0.5,
      \"dateDebutEmploi\": \"2022-02-01T16:40:00Z\",
      \"dateFinEmploi\": \"2022-02-01T16:45:00Z\",
      \"complement1\":\"Complément 1\",
      \"complement2\":\"SAP123456789\"
    },
    {
      \"codeNature\": \"30\",
      \"codeActivite\": \"30A001\",
      \"quantite\": 1,
      \"unite\": \"FORFAIT\",
      \"mntUnitaireTTC\": 5.51,
      \"mntPrestationTTC\": 5.51,
      \"mntPrestationHT\": 5.01,
      \"mntPrestationTVA\": 0.5,
      \"dateDebutEmploi\": \"2022-02-01T16:40:00Z\",
      \"dateFinEmploi\": \"2022-02-01T16:45:00Z\",
      \"complement2\":\"SAP123456780\"
    }
```

```
  ]
}
]"
```

```
curl --location --
request POST "https://api.urssaf.fr/atp/v1/tiersPrestations/demandePaiement" \
--header "Content-Type: application/json" \
--header "Accept: application/json" \
--header "Authorization: Bearer 8OeMfFhi8VX-BjAhCDFdz1fWXc0CPjwWNH9pzBcrLZU" \
--data-raw "[
{
  \"idTiersFacturation\": \"id-facturation\",
  \"idClient\": \"6a56a628-b09e-8707-787e-10f218a2d550\",
  \"dateNaissanceClient\": \"1980-03-01T00:00:00Z\",
  \"numFactureTiers\": \"2022-AZ-00001\",
  \"dateFacture\": \"2022-02-01T16:40:00Z\",
  \"dateDebutEmploi\": \"2022-02-01T16:40:00Z\",
  \"dateFinEmploi\": \"2022-02-01T16:45:00Z\",
    \"mntFactureTTC\": 11.02,
    \"mntFactureHT\": 10.02,
  \"inputPrestations\": [
    {
      \"codeNature\": \"60\",
      \"quantite\": 1,
      \"unite\": \"HEURE\",
      \"mntUnitaireTTC\": 5.51,
      \"mntPrestationTTC\": 5.51,
      \"mntPrestationHT\": 5.01,
      \"mntPrestationTVA\": 0.5,
      \"dateDebutEmploi\": \"2022-02-01T16:40:00Z\",
      \"dateFinEmploi\": \"2022-02-01T16:45:00Z\",
      \"complement1\":\"Complément 1\",
      \"complement2\":\"SIR53065504200001\"
    },
    {
      \"codeNature\": \"30\",
      \"codeActivite\": \"30A001\",
      \"quantite\": 1,
      \"unite\": \"FORFAIT\",
      \"mntUnitaireTTC\": 5.51,
      \"mntPrestationTTC\": 5.51,
      \"mntPrestationHT\": 5.01,
      \"mntPrestationTVA\": 0.5,
      \"dateDebutEmploi\": \"2022-02-01T16:40:00Z\",
      \"dateFinEmploi\": \"2022-02-01T16:45:00Z\",
      \"complement2\":\"SIR53065504200002\"
    }
  ]
}
]"
```

3.3.3 Description de la réponse

DONNEES RETOURNEES

Array[OutputDemandePaiement]	Tableau de retour de demandes de paiement. L'objet OutputDemandePaiement est décrit ci-après

Description de l'objet OutputDemandePaiement		
idClient	string	Identifiant du client du tiers de prestation, identifiant SI. Exemple: 11000000000104
idDemandePaiement	string	Identifiant de la demande de paiement. Renseignée si la demande a été intégrée au SI. Exemple: 11000000000104
numFactureTiers	string	Numéro de la facture, identifiant SI Tiers de prestation, traitée. Exemple: 11000000000104
statut	string	Statut de la demande de paiement : Statuts de la demande de paiement Exemple: 10
errors	Array[Erreur]	Listes des erreurs non bloquantes pour la recherche. Vide, si aucune erreur rencontrée pour cette facture. L'objet Erreur est décrit ci-après.

Description de l'objet Erreur		
code	String	Code d'erreur Exemple: PARAM_INVALIDE
message	String	Message d'erreur Exemple: Requête incorrecte
description	String	Description de l'erreur Exemple: Le format du champ numDemandeExterne est incorrect

EXEMPLE DE RETOUR


```
[
  {
    "idClient": "11000000000104",
    "idDemandePaiement": "",
    "numFactureTiers": "11000000000104",
    "statut": "10",
    "errors": [
      {
        "code": "PARAM_INVALIDE",
        "message": "Requête incorrecte",
        "description": "Le format du champ numDemandeExterne est incorrect"
```

```
    }
   ]
  }
]
```

CAS D'ERREURS POSSIBLES

Cas d'erreur (code http)	Exemple

Paramètre de requête invalide (400)	{
	"code": "PARAM_INVALIDE",
	"message": "Un des paramètres de votre demande est invalide",
	"description": "Le paramètre **dateNaissance** est invalide"
	}

Erreur technique (500)	{
	"code": "ERREUR_TECHNIQUE",
	"message": "Erreur technique",
	"description": "Une erreur système est survenue"
	}

Erreurs de sécurité (401,403,512)	

Erreurs métiers (200)	Les codes, messages et descriptions sont spécifiques à l'erreur métier.
	
	[
	{
	"idClient": "6a56a628-b09e-8707-787e-10f218a2d550",
	"numFactureTiers": "TEST-2023-09-25 03:01:59",
	"statut": "ERR_CMPT_BLOQUE",
	"errors": [
	{
	"code": "ERR_CMPT_BLOQUE",
	"message": "Compte bloqué.",
	"description": "Le compte du particulier est bloqué."
	}
	]
	}
	]

Les erreurs métiers retournées pour cette API sont :

- ERR_DATE_FUTUR
- ERR_DATE_PAIEMENT_AVANT_EXP
- ERR_PERIODE_EMPLOI_MOIS_NON_UNIQUE
- ERR_MONTANT_ACOMPTE
- ERR_TOTAL_PRESTATIONS
- ERR_CODE_NATURE
- ERR_CODE_ACTIVITE

- ERR_CODE_ACTIVITE_NATURE
- ERR_FORMAT_VALEUR
- ERR_MNT_PREST_HT_TVA
- ERR_MNT_PREST_TTC
- ERR_NBRE_PREST_MAX
- ERR_PARTICULIER_INCONNU
- ERR_PRESTATAIRE_EMETTEUR_INCONNU
- ERR_LIEN_PARTICULIER_PRESTATAIRE
- ERR_PRESTATAIRE_FACTURATION_INCONNU
- ERR_FACTURE_DOUBLON
- ERR_CMPT_BLOQUE
- ERR_FORMAT_NUMINTERVENANT
- ERR_NUMINTERVENANT_BLOQUE
- ERR_MANDAT_ECHU
- ERREUR_GARANTIE_FINANCIERE_NON_CONFORME
- ERR_ ACOMPTE_BLOQUE

Le détail des erreurs est décrit dans le chapitre « Valeurs des codes messages »

3.4 Méthode 070 – Obtenir les informations des demandes de paiement

3.4.1 Présentation

Ce service permet, pour un tiers de prestation authentifié, de récupérer les informations des demandes de paiement qui ont été enregistrées.

La recherche s'effectue par identifiants de demandes de paiement ou numéros de facture ou période de facturation.

La recherche s'effectue en fonction des paramètres renseignés :

- Si des identifiants de demandes de paiement sont renseignés :
    - alors exclusion des autres critères saisis et la recherche s'effectue par Identifiant demandes de paiement
- Si des numFactureTiers sont renseignés (sans identifiants de demandes de paiement):
    - alors exclusion des autres critères saisis et la recherche s'effectue par numéros de factures
- si la période est renseignée seule alors la recherche s'effectue par date de facturation

Ce service permet de récupérer un maximum de 10 statuts de demandes de paiement par appel.

3.4.2 Description de la requête

POINT D'ACCES

https://api.urssaf.fr/atp/v1/tiersPrestations/demandePaiement/rechercher

DONNEES EN ENTREE

Paramètres du service			
inputRechercheDemandePaiement *	object	Body	Contient les élements de recherche. Les critères ne sont pas obligatoires. Si aucun critère n'est renseigné, la recherche ne sera pas effectuée. L'objet InputRechercheDemandePaiement est décrit ci-après.

Description de l'objet inputRechercheDemandePaiement			
idDemandePaiements	Array[String]	Body	Listes des identifiants des demandes de paiement recherchées. Pas plus de 10 demandes.
numFactureTiers	Array[String]	Body	Listes des numéros de factures des demandes de paiement recherchées. Pas plus de 10 numéros de facture.
dateDebut	string($date)	Body	Date de début de la période de recherche. Recherche effectuée sur la date de facturation. Exemple: 2020-11-01T00:00:00Z
dateFin	string($date)	Body	Date de fin de la période de recherche. Recherche effectuée sur la date de facturation. Exemple: 2021-01-31T00:00:00Z

EXEMPLE D'APPEL

```
curl --location --
request POST "https://api.urssaf.fr/atp/v1/tiersPrestations/demandePaiement/rechercher" \
--header "Content-Type: application/json" \
--header "recouv.origin.id;" \
--header "Accept: application/json" \
--header "Authorization: Bearer HAf-HzewPNoxlu9T15FEEMkjiQqsgR50BJBaBQ-1mdc" \
--data-raw "{
    \"dateDebut\": \"2020-01-01T00:00:00Z\",
    \"dateFin\": \"2022-05-04T00:00:00Z\",
     \"idDemandePaiements\": [
        \"aaaa1111-2222-3b3b-4d4-55e666ffff77\"
    ],
     \" numFactureTiers \": [
        \"numFact001\"
    ]

}
"
```

3.4.3 Description de la réponse

DONNEES RETOURNEES

OutputRechercheDemandePaiement	Objet qui contient le retour de la recherche des des demandes de paiement. Il est décrit ci-après.

Description de l'objet OutputRechercheDemandePaiement		
Errors	Array[Erreur]	Tableau d'erreurs. Liste des erreurs rencontrées lors de la recherche. L'objet Erreur est décrit ci-après.
infoDemandePaiements	Array[InfoDemandePaiement]	Liste contenant le résultat de la recherche. Contient les informations concernant les demandes de paiements trouvées. L'objet StatutDemandePaiement est décrit ci-après.

Description de l'objet InfoDemandePaiement		
idDemandePaiement	string	Identifiant de la demande de paiement. Renseignée si la demande a été intégrée au SI. Exemple: 11000000000104
demandePaiement	InputDemandePaiement	Demande de paiement qui a été enregistrée. L'objet est décrit dans le § API-APT 50 – Transmettre des demandes de paiement pour un tiers de prestation.
statut	Statut	Statut de la demande de paiement. L'objet Statut sera décrit ci-après.
infoRejet	InfoRejet	Contient des informations complémentaires sur le rejet. Présent que si la demande de paiement est dans un état rejeté. L'objet InfoRejet sera décrit ci-après.
infoVirement	InfoVirement	Contient des informations complémentaires sur le virement. Présent que si la demande de paiement n'a pas été contestée. L'objet InfoVirement sera décrit ci-après.

Description de l'objet Statut		
code	string	*Code du statut : voir **Statuts de la demande de paiement*** *exemple: 10*

libelle	string	*Libellé du statut de la demande de paiement.* *Exemple : intégrée*

Description de l'objet InfoRejet		
code	string	*Code du rejet.* *exemple: PREST_ABS*
commentaire	string	*Commentaires laissés par le particulier lors du rejet de la demande de paiement.* *Exemple: La prestation n'a pas été honorée.*

L'objet infoRejet est présent si la demande de paiement a été régularisée ou contestée par le particulier ou annulée suite à une demande motivée du prestataire.

Les codes possibles pour l'objet InfoRejet sont les suivants :

Codes associés à la régularisation

- REGUL_MNT_FACT : Erreur sur le montant facturé et/ou sur le tarif indiqué pour la prestation
- REGUL_NB_QTE_FACT : Nombre d'heures ou quantités facturées erronées
- REGUL_PRESTA_FACT : Erreur sur les prestations facturées
- REGUL_AUTRE : Autre

Codes associées à la contestation (La demande de paiement a le statut refusée [code 40]):

- CONTEST_ERR_FACT : La facture comporte une erreur
- CONTEST_FACT_REGLEE : La facture a déjà été réglée
- CONTEST_AUTRE : Autre

Codes associées à l'annulation (La demande de paiement a le statut annulé [code 110]):

- ANNUL_DBL Demande de paiement en doublon
- ANNUL_ERR_MNT : Montant facturé erroné
- ANNUL_ERR_TECH : Erreur technique
- ANNUL_AUTRE : Autres

Description de l'objet InfoVirement		
mntVirement	number	Montant du virement effectué aux prestataires, présent uniquement si la demande de paiement a été validée. Exemple : 2000
dateVirement	string($date)	Date prévisionnelle ou effective de valeur du virement. Exemple : 2019-12-05 T00:00:00Z

Description de l'objet `Erreur`		
`code`	`String`	`Code d'erreur` `Exemple : PARAM_INVALIDE`
`message`	`String`	`Message d'erreur` `Exemple : Requête incorrecte`
`description`	`String`	`Description de l'erreur` `Exemple: Le format du champ numDemandeExterne est incorrect`

CAS D'ERREURS POSSIBLES

Cas d'erreur (code http)	Exemple

Paramètre de requête invalide (400)	{
	"code": "PARAM_INVALIDE",
	"message": "Un des paramètres de votre demande est invalide",
	"description": "Le paramètre dateNaissance est invalide"
	}

Erreur technique (500)	{
	"code": "ERREUR_TECHNIQUE",
	"message": "Erreur technique",
	"description": "Une erreur système est survenue"
	}

Erreurs de sécurité (401,403,512)	

Erreurs métiers (400)	Les codes, messages et descriptions sont spécifiques à l'erreur métier.
	Les codes sont précisés ci-dessous.
	Exemple
	{
	"code": "ERR_CRITERE_RECHERCHE_VIDE",
	"message": "Un critère de recherche doit être renseigné",
	"description": "Aucun critère de recherche renseigné"
	}

Les erreurs métiers retournées pour cette API sont :

- ERR_CRITERE_RECHERCHE_VIDE
- ERR_NBRE_MAX_RESULTAT
- ERR_RECHERCHE_VIDE
- ERREUR_GARANTIE_FINANCIERE_NON_CONFORME

Le détail des erreurs est décrit dans le chapitre « Valeurs des codes messages »

4. VALEURS DES PARAMETRES

4.1 Codes nature

Voir colonnes « Nature de prestation » dans le tableau des codes activités.

4.2 Codes activités

Catégorie de service à la personne	Nature de prestation			Activité	
	Code	Libellé (code du travail, article D7231-1)	Libellé court	Numéro	Libellé court
Garde d'enfant	10	Garde d'enfants à domicile de moins de 3 ans et de moins de 18 ans en situation de handicap	Garde d'enfant handicapé		
Garde d'enfant	20	Accompagnement des enfants de moins de 3 ans et de moins de 18 ans en situation de handicap dans leurs déplacements en dehors de leur domicile (promenades, transport, actes de la vie courante)	Accompagnement d'enfant handicapé		
Assistance aux personnes âgées ou handicapées	30	Assistance dans les actes quotidiens de la vie ou aide à l'insertion sociale aux personnes âgées et aux personnes handicapées ou atteintes de pathologies chroniques qui ont besoin de telles prestations à domicile, à l'exclusion d'actes de soins relevant d'actes médicaux	Aide humaine	30A001	Frais administratifs
				30A002	Aide Humaine nuit
				30A003	Aide Humaine weekend
Assistance aux personnes âgées ou handicapées	40	Prestation de conduite du véhicule personnel des personnes âgées, des personnes handicapées ou atteintes de pathologies chroniques du domicile au travail, sur le lieu de vacances, pour les démarches administratives	Conduite du véhicule personnel		

Catégorie de service à la personne	Nature de prestation			Activité	
	Code	Libellé (code du travail, article D7231-1)	Libellé court	Numéro	Libellé court
Assistance aux personnes âgées ou handicapées	50	Accompagnement des personnes âgées, des personnes handicapées ou atteintes de pathologies chroniques, dans leurs déplacements en dehors de leur domicile (promenades, aide à la mobilité et au transport, actes de la vie courante)	Accompagnement pour les sorties		
Service aux personnes à domicile	60	Entretien de la maison et travaux ménagers	Ménage- repassage	60A001	Frais administratifs
				60A002	Ménage- repassage nuit
				60A003	Ménage- repassage weekend
Service aux personnes à domicile	70	Petits travaux de jardinage, y compris les travaux de débroussaillage	Jardinage		
Service aux personnes à domicile	80	Travaux de petit bricolage dits « homme toutes mains »	Petit bricolage		
Garde d'enfant	90	Garde d'enfants à domicile au-dessus d'un âge fixé par arrêté conjoint du ministre chargé de l'économie et du ministre chargé de la famille	Garde d'enfant + 6 ans		
Service aux personnes à domicile	100	Soutien scolaire à domicile ou cours à domicile	Soutien scolaire	100A001	Frais administratifs
Assistance aux personnes âgées ou handicapées	110	Soins esthétiques à domicile pour les personnes dépendantes	Coiffure – esthétique		
Service aux personnes à domicile	120	Préparation de repas à domicile, y compris le temps passé aux courses	Préparation de repas		

Catégorie de service à la personne	Nature de prestation			Activité	
	Code	Libellé (code du travail, article D7231-1)	Libellé court	Numéro	Libellé court
Service aux personnes à domicile	130	Livraison de repas à domicile	Livraison de repas		
Service aux personnes à domicile	140	Collecte et livraison à domicile de linge repassé	Collecte et livraison de linge		
Service aux personnes à domicile	150	Livraison de courses à domicile	Livraison de course		
Service aux personnes à domicile	160	Assistance informatique à domicile	Assistance informatique		
Service aux personnes à domicile	170	Soins et promenades d'animaux de compagnie, à l'exception des soins vétérinaires et du toilettage, pour les personnes dépendantes	Soins et promenades d'animaux		
Service aux personnes à domicile	180	Maintenance, entretien et vigilance temporaires, à domicile, de la résidence principale et secondaire	Gardiennage		
Service aux personnes à domicile	190	Assistance administrative à domicile	Assistance administrative		
Garde d'enfant	200	Accompagnement des enfants de plus de six ans dans leurs déplacements en dehors de leur domicile (promenades, transport, actes de la vie courante)	Accompagnement d'enfant + 6 ans		
Service aux personnes à domicile	210	Téléassistance et visio assistance	Téléassistance		
Service aux personnes à domicile	220	Interprète en langue des signes, technicien de l'écrit et codeur en langage parlé complété	Interprétariat et codage		

Catégorie de service à la personne	Nature de prestation			Activité	
	Code	Libellé (code du travail, article D7231-1)	Libellé court	Numéro	Libellé court
Service aux personnes à domicile	230	Prestation de conduite du véhicule personnel des personnes qui présentent une invalidité temporaire, du domicile au travail, sur le lieu de vacances, pour les démarches administratives	Conduite du véhicule personnel – temporaire		
Service aux personnes à domicile	240	Accompagnement des personnes qui présentent une invalidité temporaire dans leurs déplacements en dehors de leur domicile (promenades, aide à la mobilité et au transport, actes de la vie courante) ;	Accompagnement pour les sorties – temporaire		
Service aux personnes à domicile	250	Assistance aux personnes qui présentent une invalidité temporaire à leur domicile, à l'exclusion des soins relevant d'actes médicaux	Aide humaine – temporaire		
Service aux personnes à domicile	260	Coordination et délivrance des services mentionnés au présent article	Plateforme de coordination		
Service aux personnes à domicile	270	Divers non éligible au CI, ni aux aides	Divers – Non éligible		

4.3 Statuts de la demande de paiement

Le schéma suivant présente le cycle de vie d'une demande de paiement :

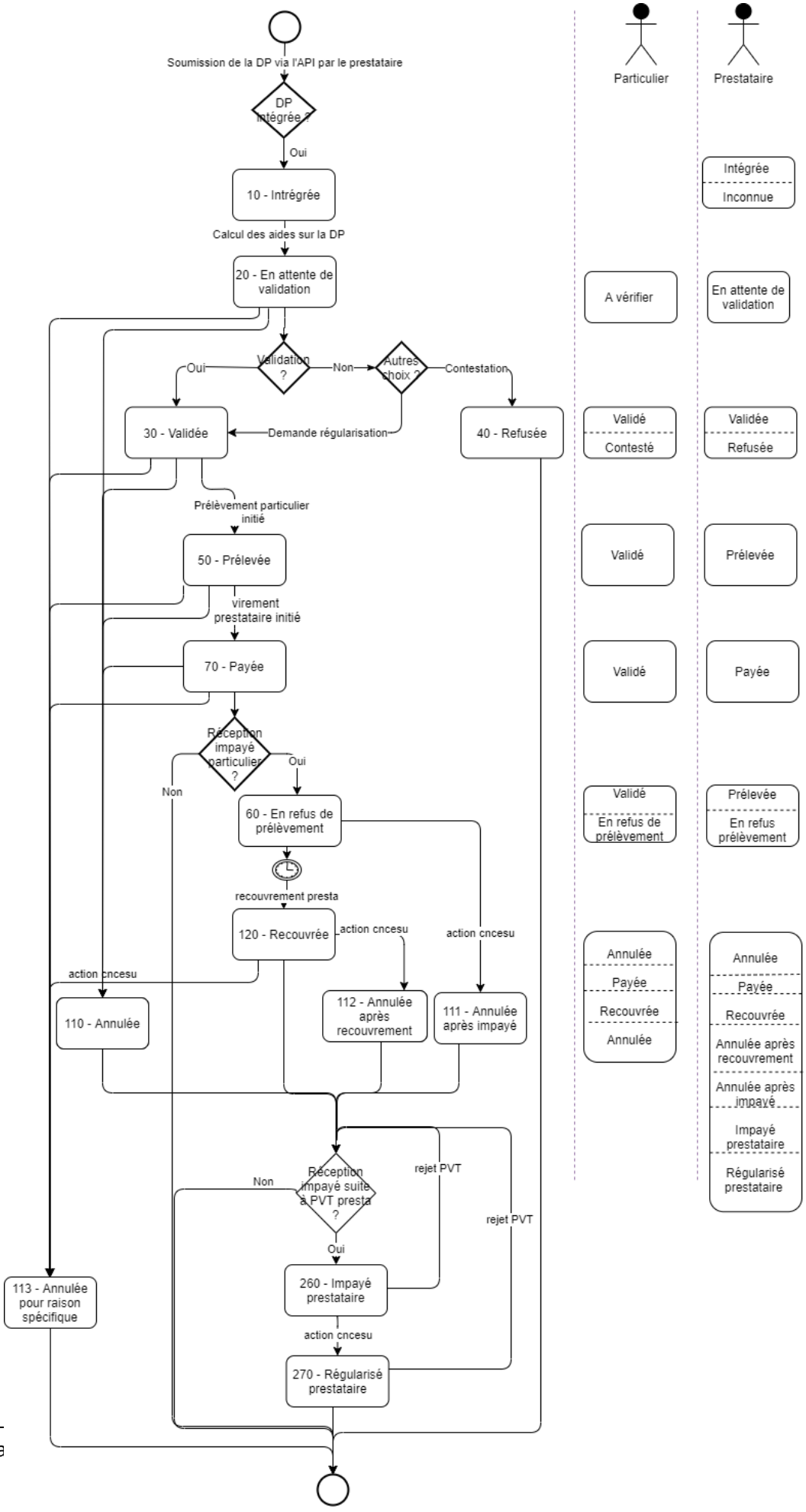
Particulier
Prestataire
Soumission de la DP via l'API par le prestataire
DP intégrée ?
Oui
10 - Intrégrée
Intégrée
Inconnue
Calcul des aides sur la DP
20 - En attente de validation
A vérifier
En attente de validation
Validation ?
Oui
Non
Autres choix ?
Contestation
30 - Validée
Demande régularisation
40 - Refusée
Validé
Contesté
Validée
Refusée
Prélèvement particulier initié
50 - Prélevée
Validé
Prélevée
virement prestataire initié
70 - Payée
Validé
Payée
Réception impayé particulier ?
Oui
Non
60 - En refus de prélèvement
Validé
En refus de prélèvement
Prélevée
En refus prélèvement
recouvrement presta
120 - Recouvrée
action cncesu
action cncesu
action cncesu
110 - Annulée
112 - Annulée après recouvrement
111 - Annulée après impayé
Annulée
Payée
Recouvrée
Annulée
Annulée
Payée
Recouvrée
Annulée après recouvrement
Annulée après impayé
Impayé prestataire
Régularisé prestataire
Réception impayé suite à PVT presta ?
Non
Oui
rejet PVT
rejet PVT
260 - Impayé prestataire
action cncesu
270 - Régularisé prestataire
113 - Annulée pour raison spécifique

Le tableau suivant présente le détail des statuts :

Code	Statut	Description
10	Intégrée	La demande de paiement a été reçue et a passé les différents contrôles de cohérence
20	En attente de validation	Le particulier a été prévenu que la demande de paiement est à valider/rejeter par lui
30	Validée	La demande de paiement a été validée (soit par le particulier, soit automatiquement après un délai de 48 h) et le circuit de prélèvement est lancé
40	Refusée	La demande de paiement est refusée par le particulier : il a renseigné son rejet et un code motif associé
50	Prélevée	Le prélèvement du reste à charge de la demande de paiement adressée au particulier est lancé (fichier de prélèvement généré). En absence de reste à payer, le passage à ce statut suit immédiatement la validation de la DP ; sinon, il est effectué dans la nuit suivant la validation. Le prélèvement a lieu deux jours francs en date de valeur après la validation de la DP. Ce délai peut varier en fonction des délais de traitement par les établissements bancaires, indépendant de l'URSSAF.
70	Payée	Le virement de paiement de la demande de paiement au prestataire est lancé (fichier de virement généré). Le passage à ce statut est effectué dans la nuit suivant la validation. Le reversement a lieu quatre jours ouvrés en date de valeur après la validation de la DP. Ce délai peut varier en fonction des délais de traitement par les établissements bancaires et est indépendant de l'URSSAF.
60	En refus de prélèvement	Le prélèvement associé à la demande de paiement est revenu en erreur. La demande de paiement est en impayé.
110	Annulée	La demande de paiement a été annulée suite à une demande motivée du prestataire.
111	Annulée après impayé	La demande de paiement a été annulée après impayé du particulier, suite à une demande motivée du prestataire.
113	Annulée pour raison spécifique	*Statut actuellement non disponible*
120	Recouvrée	La demande de paiement en impayé a été recouvrée par le prestataire Le recouvrement d'un impayé est déclenché 30 j calendaires après rejet du prélèvement d'un particulier.

		Le passage à ce statut et le prélèvement du montant à recouvrer est effectué 2 j ouvrés plus tard. Ce délai peut varier en fonction des délais de traitement par les établissements bancaires, indépendant de l'URSSAF.
112	Annulée après recouvrement	La demande de paiement a été annulée après recouvrement par le prestataire, suite à une demande motivée de celui-ci.
260	Impayé prestataire	Le prélèvement associé au recouvrement d'impayé est revenu en erreur. La demande de paiement est en impayé prestataire.
270	Régularisé prestataire	L'impayé a été régularisé par le prestataire

Lors de la validation (manuelle ou automatique) d'une DP sans reste à payer (cas où le reste à charge est couvert par l'acompte), la DP passe directement au statut « 50 – Prélevée » puis après passage d'un traitement nocturne générant les fichiers bancaires, elle passe au statut « 70 – Payée ».

Lors de la validation (manuelle ou automatique) d'une DP avec reste à payer, la DP passe aux statuts « 50 – Prélevée » puis « 70 – Payée » après passage d'un traitement nocturne générant les fichiers bancaires.

4.4 Code unité

Le champ unité doit posséder l'une des valeurs suivantes :

HEURE

FORFAIT

4.5 Valeurs des codes messages

Messages bloquants

Code	Message court	Description
ERR_DATE_FUTUR	La date est dans le futur	La date est dans le futur *Info complémentaire non transmise par API :* *Erreur si la période d'emploi de la Demande de Paiement est dans le futur*
ERR_DATE_PAIEMENT_AVANT_EXP	La date de paiement est antérieure à la date de lancement de l'expérimentation	La date de paiement est antérieure à la date de lancement de l'expérimentation *Info complémentaire non transmise par API :* *Erreur si la période d'emploi de la Demande de Paiement est antérieure à la date de lancement de l'expérimentation*
ERR_PERIODE_EMPLOI_MOIS_NON_UNIQUE	La période d'emploi de la demande de paiement est sur deux mois calendaires	La période d'emploi de la demande de paiement est sur deux mois calendaires
ERR_DATE_FIN_AVANT_DATE_DEB	La date de fin de période est inférieure à la date de début de période d'emploi	La date de fin de période est inférieure à la date de début de période d'emploi
ERR_MONTANT_ACOMPTE	Le montant de l'acompte supérieur à la limite autorisée	Le montant de l'acompte est supérieur à 50 % du montant total de la facture

Code	Message court	Description
ERR_TOTAL_PRESTATIONS	Le montant total des listes de prestation est différent du montant total de la facture	Le montant total des listes de prestation est différent du montant total de la facture *Info complémentaire non transmise par API :* *Erreur si le montant de la somme des listes de prestation est différent (modulo une tolérance liée aux arrondis définie à 5 centimes (en plus ou en moins)) du montant total de la facture*
ERR_CODE_NATURE	Le code nature est inconnu	Code nature inexistant *Info complémentaire non transmise par API :* *Le code nature doit être connu du référentiel des natures*
ERR_CODE_ACTIVITE	Le code activité est inconnu	Code activité inexistant *Info complémentaire non transmise par API :* Le code activité doit être connu du référentiel des activités
ERR_CODE_ACTIVITE_NATURE	Le code activité n'est pas rattaché à cette nature	Le code activité n'est pas rattaché à cette nature
ERR_FORMAT_VALEUR	La valeur doit comporter deux décimales au maximum : <nomDuChamps>	La valeur doit comporter deux décimales au maximum : <nomDuChamps>
ERR_MNT_PREST_HT_TVA	Le montant prestation HT ou TVA n'est pas correct	Le montant prestation HT ou TVA n'est pas correct *Info complémentaire non transmise par API :* Le montant prestation HT + montant prestation TVA = montant prestation TTC (modulo une tolérance liée aux arrondis)
ERR_MNT_PREST_TTC	Le montant prestation TTC n'est pas égal à la quantité * montant unitaire	Le montant prestation TTC n'est pas égal à la quantité * montant unitaire *Info complémentaire non transmise par API :* Contrôler le montant de prestation TTC = quantité * montant unitaire (modulo une tolérance liée aux arrondis définie à 5 centimes (en plus ou en moins)) [Cas de calcul : Quantité * montant unitaire TTC = montant TTC prestation (tolérance à 0.05€ en plus ou moins)]
ERR_NBRE_PREST_MAX	Le nombre maximum de transmission de factures a été dépassé	Le nombre maximum de transmission de factures a été dépassé *Info complémentaire non transmise par API :* *Ne dois pas dépasser la valeur max définie par paramètre. (intialisé à 10)*
ERR_VALEUR_NEGATIVE	La valeur doit être positive : <nomDuChamps>	La valeur doit être positive : <nomDuChamps>
ERR_PARTICULIER_INCONNU	Aucun particulier connu pour l'identifiant %s	L'identifiant du particulier n'est pas reconnu ou la date de naissance ne correspond pas à celle connue
ERR_PRESTATAIRE_EMETTEUR_INCONNU	Aucun tiers de prestation connu pour l'identifiant %s	Seconde vérification de l'identifiant du tiers de prestation qui doit ête connu et actif.
ERR_LIEN_PARTICULIER_PRESTATAIRE	Il n'existe aucun lien entre le particulier %s et le prestataire %s sur la période d'emploi de la demande de paiement %s / %s	Il n'existe aucun lien entre le particulier %s et le prestataire %s sur la période d'emploi de la demande de paiement %s / %s *Info complémentaire non transmise par API :* *Veuillez vérifier que le particulier a bien activé son compte et que la date/heure de début de la période d'emploi est bien postérieure ou égale à la date/heure d'acceptation de l'inscription du particulier (validation*

Code	Message court	Description
		du CGU en cas de primo-inscription ou acceptation de l'appareillage pour un particulier déjà inscrit).
ERR_PRESTATAIRE_FACTURATION_INCONNU	Aucun tiers de prestation connu pour l'identifiant %s	L'identifiant du tiers de prestation facturé doit être connu de l'annuaire (et être actif)
ERR_FACTURE_DOUBLON	La référence de la facture est déjà existante: %s	Si le numéro de facture du prestataire a déjà une demande de paiement enregistrée, la nouvelle demande de paiement sera rejetée.
ERR_CRITERE_RECHERCHE_VIDE	Un critère de recherche doit être renseigné	Aucun critère de recherche renseigné.
ERR_NBRE_MAX_RESULTAT	Le nombre de résultats est trop important, veuillez affiner votre recherche	Le nombre de demandes de paiement correspondant aux critères de recherche dépasse le paramètre.
ERR_RECHERCHE_VIDE	Aucune demande n'a été trouvée	Aucune demande de paiement ne correspond aux critères de recherche
ERR_DGFIP_R2P_INCONNU	L'identification auprès de l'administration fiscale n'a pas abouti	Aucun SPI ne correspond à la personne après l'appel à l'API DGFiP R2P, vérifier l'état civil communiqué
ERR_DGFIP_IMPOTPART_INCONNU	Les informations disponibles sur la situation fiscale du particulier ne permettent pas d'activer le service	Aucune période taxée n'est retournée pour le particulier après appel à l'API DGFiP ImpôtPart. Le particulier ne peut pas avoir accès à l'avance immédiate de crédit d'impôt pour la période. Réessayer après le 1er août de la même année ou après le 1er janvier de l'année suivante.
ERR_ECV_PARTICULIERS_EXISTENT	Plusieurs particuliers existent	Erreur technique : Plusieurs comptes coexistent pour le même particulier. Contacter l'assistance.
ERREUR_REFERENCE_PARTICULIER_EXISTANTE_TYPE	La référence particulier 'xxxxxxxxx' existe déjà pour le type de dispositif 'ANNABEL'.	Cette erreur ne peut survenir que sur l'environnement Editeur : La référence particulier existe déjà pour le type de dispositif. Il est nécessaire que le couple email / téléphone soit unique
ERR_DATE_NAISSANCE_FUTUR	La date de naissance est invalide	La date de naissance est dans le futur
ERR_LIEU_NAISSANCE_OBLIGATOIRE	Le libellé de la commune de naissance doit être renseigné	Le libellé de la commune de naissance n'est pas renseigné
ERREUR_LIEU_NAISSANCE_DEPT	Le Code INSEE du département à la date de naissance est invalide	Le Code INSEE du département de naissance est obligatoire quand le code Pays de naissance correspond à celui de la France.
ERREUR_LIEU_NAISSANCE_DEPT_FORMAT	Le format du code INSEE du département à la date de naissance est erroné	Le format du code INSEE du département à la date de naissance est erroné.
ERR_LIEU_NAISSANCE_COMN	Le Code INSEE de la commune de naissance est invalide	Le Code INSEE de la commune de naissance est obligatoire quand le code Pays de naissance correspond à celui de la France
ERREUR_LIEU_NAISSANCE_PAYS	Code département ou commune présent en présence d'un lieu de naissance à l'étrange	Le Code INSEE de la commune de naissance ou du département ne doivent pas être renseigné quand le code Pays n'est pas la France
ERREUR_LIEU_NAISSANCE_OBLIGATOIRE	Le lieu de naissance est obligatoire.	Absence de la propriété lieu de naissance. Remarque : si le lieu de naissance est renseigné vide, l'erreur retournée est ERREUR_VALIDATION

Code	Message court	Description
ERREUR_LIEU_NAISSANCE_INVALIDE	Le lieu de naissance est invalide	Le libellé de la commune de naissance doit être alphanumérique et ne pas contenir de point-virgule.
ERR_CONTACT	Erreur sur la création du contact	Des informations concernant le téléphone, mail ou adresse ne sont pas complètes ou invalides.
ERR_CONTACT_ADRESSE_TYPE_VOIE	Le type de voie introuvable.	Le type de voie renseigné est introuvable.
ERR_CONTACT_ADRESSE_TYPEVOIE	Un type de voie doit être sélectionné si un libellé est renseigné.	Un type de voie doit être sélectionné si un libellé est renseigné.
ERR_CONTACT_ADRESSE_LETTRE_VOIE	Lettre de voie introuvable.	La Lettre de voie renseignée est introuvable.
ERR_CONTACT_ADRESSE_LIBELLEVOIE	Un libellé doit être renseigné si un type de voie est sélectionné.	Un libellé doit être renseigné si un type de voie est sélectionné. Le format du libellé de voie doit être respecté.
ERR_CONTACT_ADRESSE_INFORMATION_SUPPLEMENTAIRE	Type de voie et libellé ou complément d'adresse ou lieu dit non renseigné.	Le type de voie et le libellé ou le complément d'adresse ou le lieu-dit doit être renseigné.
ERR_CONTACT_ADRESSE_COMMUNE	Commune introuvable.	La commune renseignée est introuvable.
ERR_COORDONNEES_BANCAIRES	Erreur sur la création des coordonnées bancaires	Le bic ou l'iban est invalide.
ERR_COMPTE_BLOQUE	Compte indisponible.	Compte indisponible. Le compte du particulier a été bloqué, par exemple suite à un retour en impayé. L'action souhaitée (inscription) ne pourra pas aboutir.
ERR_CMPT_BLOQUE	Compte bloqué.	Le compte du particulier est bloqué. Le compte du particulier a été bloqué, par exemple suite à un retour en impayé. L'action souhaitée (création d'une demande de paiement) ne pourra pas aboutir.
ERR_RECHERCHE_PARTICULIER	Particulier inconnu	Aucun particulier correspondant aux critères renseignés a une inscription active avec le prestataire. Cela peut correspondre à un particulier ayant rompu son association avec le prestataire.
ERR_FORMAT_NUMINTERVENANT	Le format du numéro Nova ou du SIRET est incorrect	Le format du numéro Nova ou le SIRET transmis pour au moins une des prestations de la Demande de paiement est incorrect
ERR_NUMINTERVENANT_MANQUANT	Le numéro nova ou le SIRET est manquant	Il manque le numéro NOVA ou le SIRET de l'intervenant ayant réalisé la prestation sur au moins une prestation de la Demande de paiement
ERR_NUMINTERVENANT_BLOQUE	Le SIRET est bloqué	L'intervenant associé au SIRET transmis pour au moins une des prestations n'a pas d'accès autorisé au service Avance immédiate
ERR_MANDAT_ECHU	Pas d'autorisation de prélèvement valide	Le mandat SEPA du particulier arrive à échéance, aucune autorisation de prélèvement n'est délivrée. Remarque : Ce contrôle est actuellement désactivé sur les environnements Editeur

Code	Message court	Description
ERREUR_GARANTIE_FINANCIERE_NON_CONFORME	Votre garantie financière n'est pas conforme	Le montant de votre garantie financière n'est pas conforme à l'attendu ou votre garantie financière est arrivée à échéance. **Remarque : Ce contrôle est actuellement désactivé sur les environnements Editeur et Production**
ERR_ ACOMPTE_BLOQUE	Pas d'autorisation de saisie d'acompte	Aucune autorisation de saisie d'acompte n'est délivrée **Remarque : Ce contrôle est actuellement désactivé sur les environnements Editeur et Production**
ERR_LIEN_TIERS_PRESTATION_PARTICULIER_EXISTE	Erreur lors de l'association entre le prestataire et le particulier	Il existe déjà un lien entre le prestataire et le particulier
ERR_LIEN_TIERS_PRESTATION_PARTICULIER	Erreur lors de l'association entre le prestataire et le particulier	Erreur lors de l'association entre le prestataire et le particulier

4.6 Codes Lettre Voie

code	libelle
A	A
B	B ou Bis
C	C ou Quinquies
D	D
E	E
F	F
G	G
H	H
I	I
J	J
K	K
L	L
M	M
N	N
O	O
P	P
Q	Q ou Quater
R	R
S	S
T	T ou Ter
U	U
V	V
W	W
X	X
Y	Y

code	libelle
Z	Z

4.7 Codes Type Voie

Code	Libellé
ALL	Allée
AV	Avenue
BAT	Batiment
BD	Boulevard
C	Cours
CAN	Canal
CAS	CASERNE
CAV	CAVEE
CEI	CEINTURE
CEL	CELLIER
CEN	CENTRE
CGE	COLLEGE
CH	CHASSE
CHA	CHATEAU
CHE	Chemin
CHN	CHANTIER
CHP	CHAPELLE
CHS	Chaussée
CHT	CHEMINEMENT
CHV	CHEMIN VICINAL
CI	Cité
CIM	CIMETIERE
CIN	CINEMA
CL	Clos
CLB	CLUB
CLI	CLINIQUE
CLL	COL
CLO	CLOITRE
CN	COIN
CO	COUR
COE	COLLINE
COG	Cottage
COL	COLONIE
COM	COMMISSARIAT
COR	CORNICHE
COT	COTE
COU	COULOIR
CRO	CARROI
CRX	CROIX
CTE	CENTRAL TELEPHONIQUE
CUR	CURE
DEG	DEGRE
DEP	DEPOT

Code	Libellé
DES	DESCENTE
DIG	DIGUE
DOM	DOMAINE
DON	DIRECTION
ECA	ECART
ECL	ECLUSE
ECO	ECOLE
ECV	ENCLAVE
EGL	EGLISE
EMP	EMPLACEMENT
EN	ENCEINTE
ENC	ENCLOS
ENT	ENTREPOT
ESC	ESCALIER
ESP	ESPLANADE
ETA	ETABLISSEMENT
ETG	ETANG
FAC	FACADE
FCU	FACULTE
FER	FERME
FG	Faubourg
FOL	FOLIE
FON	FONTAINE
FOR	FORET
FOS	FOSSE
FOY	FOYER
FRI	FRICHE
FT	FORT
GA	GARE
GAL	GALERIE
GDI	GRAND IMPASSE
GED	GENDARMERIE
GEN	GRAND ENSEMBLE
GGE	GARAGE
GLA	GLACIS
GPE	GROUPE
GR	GRAND RUE
GRI	GRILLE
GRN	GARENNE
GRP	GROUPEMENT
GSC	GROUPE SCOLAIRE
GUE	GUE
HA	HALAGE
HAL	HALLE
HAM	Hameau
HCE	HOSPICE
HIP	HIPPODROME
HLM	H.L.M.
HOP	HOPITAL
HOT	HOTEL
HUT	HUTTE

Code	Libellé
ILE	ILE
ILO	ILOT
IMB	Immeuble
IMP	Impasse
INS	INSTITUT
ISP	INSPECTION
JAR	JARDIN
JET	JETEE
JUS	JUSTICE
LD	LIEU DIT
LEV	LEVEE
LOT	Lotissement
LYC	LYCEE
MA	MARE
MAG	MAGASIN
MAI	Maison
MAN	MANOIR
MAR	MARCHE
MAS	MAS
MAT	MATERNITE
MET	METRO
MF	MAISON FORESTIERE
MG	MAISON DE GARDE
ML	MAIL
MOU	MOULIN
MRI	MAIRIE
MTE	Montée
MUS	MUSEE
NTE	NOUVELLE ROUTE
OBS	OBSERVATOIRE
OCT	OCTROI
PA	PARVIS
PAE	PETITE AVENUE
PAL	PALAIS
PAR	Parc
PAS	Passage
PAT	PATURE
PAV	Pavillon
PBY	PRESBYTERE
PCE	PORCHE
PER	PERYSTILE
PHA	PHARMACIE
PIE	PIECE
PIM	PETITE IMPASSE
PKG	PARKING
PL	Place
PLA	PLAINE
PLC	PLACIS
PLE	PASSERELLE
PLT	PLATEAU
PLY	PETIT LYCEE

Code	Libellé
PO	PONT
POI	POINTE
POR	Porte
POT	POTERNE
POU	POURTOUR
PPA	PETIT PASSAGE
PR	PETITE RUE
PRA	PRAIRIE
PRE	PRE
PRO	PROMENADE
PRQ	PRESQUILE
PRT	PETITE ROUTE
PRU	PREAU
PT	PORT
PTE	POSTE
Q	Quai
QU	Quartier
R	Rue
RAC	RACCOURCI
RAM	Rampe
REM	REMPART
RES	Résidence
RNT	RESTAURANT
ROC	ROCADE
ROQ	ROQUET
ROT	ROTONDE
ROU	ROULADE
RP	ROND POINT
RTE	Route
RUL	Ruelle
SAN	SANATORIUM
SAP	SAPUM
SAS	SAS
SCE	SERVICE
SEC	SECTION
SEM	SEMINAIRE
SEN	Sentier
SNT	SENTE
SOC	SOCIETE
SQ	Square
STA	STADE
STN	STAND
STO	STATION
TE	TERRASSE
TEA	TERRAIN
TEN	TENUE
TER	TERTRE
THE	THEATRE
TOU	TOUR
TP	TERRE PLEIN
TRA	TRAVERSE

Code	Libellé
TRG	TRIEGE
TRI	TRIAGE
TUI	TUILERIE
USI	USINE
VAL	VAL
VCH	VIEUX CHEMIN
VEL	VELODROME
VEN	VENELLE
VGE	VILLAGE
VIA	VIADUC
VIL	VILLE
VLA	VILLA
VLE	VALLEE
VNO	VILLE NOUVELLE
VO	Voie
VON	VALLON
VOY	VOYEUL
ZAC	ZAC
ZI	ZONE INDUSTRIELLE
ZUP	Z.U.P.

4.8 Statuts de la transmission de la demande de paiement

Etat	Code	Description
OK	APPAREILLAGE_VALIDE	Transmission de DP possible depuis le [Date d'acceptation de l'appareillage par le client]" (date au format JJ/MM/AAAA HH:mi:ss)
KO	APPAREILLAGE_EC	Transmission DP impossible, appareillage en cours de traitement
KO	APPAREILLAGE_NF	Transmission DP impossible, appareillage non finalisé (Non prise de connaissance des CGU ou appareillage en attente de validation)" ***Note :*** *Dans ce cas, une action du particulier est attendue pour finaliser l'appareillage.*
KO	PARTICULIER_BLOQUE	Transmission DP impossible, compte du particulier bloqué
KO	MANDAT_ECHU	Transmission DP impossible, le mandat du particulier va expirer/est expiré